



> Retouradres Postbus 20901 2500 EX Den Haag

De voorzitter van de Eerste Kamer
der Staten-Generaal
Postbus 20017
2500 EA DEN HAAG

**Ministerie van
Infrastructuur en
Waterstaat**

Rijnstraat 8
2515 XP Den Haag
Postbus 20901
2500 EX Den Haag

T 070-456 0000
F 070-456 1111

Kenmerk
IENW/BSK-2025/131491

Bijlage(n)
2

Datum 1 juli 2025
Betreft Toezeggingen waterschapsbelastingen

Geachte voorzitter,

Met deze brief wordt de Eerste Kamer geïnformeerd over de invulling van de toezeggingen die op 28 januari jl. gedaan zijn tijdens de plenaire behandeling van de wet van 10 februari 2025 tot wijziging van de Waterschapswet, de Waterwet en de Algemene wet bestuursrecht in verband met het versterken van de toepassing van het profijtbeginsel bij de watersysteemheffing, het geven van ruimte aan nieuwe ontwikkelingen en het oplossen van enkele knelpunten (hierna: wijzigingswet).¹ In die wijzigingswet wordt het belastingstelsel van de waterschappen aangepast. In deze brief wordt eerst ingegaan op de toezeggingen over het vervolgtraject voor de verdere doorontwikkeling van het stelsel voor de waterschapsbelastingen. Daarna wordt ingegaan op de toezeggingen over enkele cijfers op het gebied van de waterschapsbelastingen.

Vervolgtraject ontwikkeling stelsel waterschapsbelastingen

Het vervolgtraject en vervolgstappen

Tijdens de plenaire behandeling van de wijzigingswet is toegezegd om de Kamer te informeren over het vervolgtraject om de waterschapsbelastingen toekomstbestendiger te maken. Daarbij is aangegeven dat in het vervolgtraject ook gekeken zal worden naar het OESO-rapport over financiering van het Nederlandse waterbeheer uit 2014 en het OESO-rapport over het waterprijsbeleid uit 2023.^{2,3} Verder is aangegeven dat in het vervolgtraject in ieder geval aan de volgende onderwerpen aandacht wordt besteed: prijsprikkels bij het gebruik en het onttrekken van water, de zuiveringsheffing meer laten aansluiten bij de omvang van de huishoudens en een eventuele aanscherping van het profijtbeginsel.⁴

Het vervolgtraject is inmiddels van start gegaan en richt zich op vraagstukken waar de wijzigingswet nog onvoldoende antwoord op geeft. In het vervolgtraject zal gekeken worden naar mogelijke aanvullende maatregelen binnen zowel de watersysteemheffing als de zuiverings- en verontreinigingsheffing met als doel te komen tot een verdere ontwikkeling van een robuuster

¹ Stb. 2025, 63

² OESO Water Governance in the Netherlands: Fit for the future?, 2014

³ OESO Implementing Water Economic in the EU water Framework Directive, 2023

⁴ Toezegging T03993

waterschapsbelastingstelsel. Zoals hierboven aangegeven is onder andere gekeken naar de aanbevelingen die in 2014 en 2023 door de OESO zijn gedaan. De OESO-rapporten bevatten veel aanbevelingen, maar deze zijn niet allemaal gerelateerd aan de waterschapsbelastingen. Voor het vervolgtraject wordt in ieder geval gekeken naar de aanbevelingen gericht op het profijtbeginsel en het principe 'de vervuiler betaalt', waaronder een onderzoek naar economische en financiële prikkels voor een efficiënte en rechtvaardige beheersing van waterrisico's, en een onderzoek naar versterking van het financieringssysteem ter waarborging van de financiële duurzaamheid op de lange termijn. Het vervolgtraject geeft ook uitvoering aan de motie Grinwis c.s., die vraagt om nader onderzoek naar de toepassing van het principe 'de vervuiler betaalt' binnen de waterschapsbelastingen.⁵

Daarnaast wordt in het vervolgtraject onderzocht welke mogelijkheden er zijn om de zuiverings- en verontreinigingsheffing meer op basis van de omvang van huishoudens te heffen, zoals wordt verzocht in de motie van de leden Olger van Dijk en Pierik.⁶ Ook wordt onderzocht hoe het leveren van diensten ten behoeve van het watersysteem door agrariërs verdisconteerd kan worden in de kostentoedeling van de waterschapslasten, zoals verzocht in de motie van het lid Pierik c.s.⁷

Op dit moment wordt samen met de Unie van Waterschappen het vervolgtraject vormgegeven, waarbij ook een proces wordt opgesteld op welke wijze en op welk moment andere partners worden betrokken. Op basis hiervan wordt mede bepaald welke maatregelen nader onderzocht worden. Medio 2026 worden de eerste onderzoeksresultaten verwacht.

Monitoring wijzigingswet

Tijdens de plenaire behandeling is toegezegd om de Kamer te informeren over de wijze waarop de monitoring wordt vormgegeven, waarbij onder meer wordt gekeken naar de kostentoedelingsverordeningen, de wijze waarop de bestuurlijke ruimte wordt toegepast, de wijze waarop de tarieven zich zullen ontwikkelen in de tariefdifferentiatie gebouwd, de regeldruk en bestuurlijke lasten.⁸

In de Tweede Kamer is een motie van het lid Grinwis aangenomen waarin de regering onder andere wordt verzocht om binnen vijf jaar na inwerkingtreding van de wijzigingswet onafhankelijk onderzoek te laten uitvoeren naar de toepassing van het 'de vervuiler betaalt' principe.⁹ Voorafgaand aan deze evaluatie wordt zoals toegezegd gemonitord hoe na inwerkingtreding van de wijzigingswet de uitvoering van de hierboven genoemde punten uitpakt in de praktijk en hoe het begrip "gebiedskennmerken" door de waterschappen wordt ingevuld, conform de motie van het lid Heutink.¹⁰ Deze informatie kan vervolgens bij de evaluatie worden gebruikt om vast te stellen in welke mate de gestelde doelen zijn bereikt. De wijze waarop deze monitoring wordt vormgegeven wordt in nader overleg met de Unie van Waterschappen bepaald en wordt meegenomen in het vervolgtraject.

⁵ Kamerstukken II 2023/24, 36412, nr. 19

⁶ Kamerstukken II 2023/24, 36412, nr. 23

⁷ Kamerstukken II 2023/24, 36412, nr. 21

⁸ Toezegging T03992

⁹ Kamerstukken II 2023/24, 36412, nr. 19

¹⁰ Kamerstukken II 2023/24, 36412, nr. 20

Cijfers waterschapsbelastingen

Zuiveringsheffing en verontreinigingsheffing

Tijdens de plenaire behandeling van de wijzigingswet is toegezegd om de Kamer een totaaloverzicht te sturen van de verhoudingen van belastingbedragen en -gebruiken per sector en om dit af te zetten tegen het aandeel gebruik en vervuiling.¹¹

Ministerie van
Infrastructuur en
Waterstaat

Kenmerk
IENW/BSK-2025/131491

De cijfers voor een overzicht van de verhoudingen van belastingbedragen en -gebruiken per sector en afgezet tegen het aandeel gebruik en vervuiling zijn op dit moment niet beschikbaar, omdat dit een langdurig onderzoek vergt. Dit onderzoek wordt meegenomen in het vervoltraject ontwikkeling stelsel waterschapsbelastingen. De cijfers die beschikbaar zijn voor de zuiverings- en verontreinigingsheffing worden hieronder met de Kamer gedeeld.

De zuiverings- en verontreinigingsheffing is gebaseerd op het principe 'de vervuiler betaalt'. De waterschappen heffen de zuiveringsheffing om de kosten te dekken voor het zuiveringsbeheer. Dit betreft voornamelijk het verwerken van afvalwater dat via het openbaar vuilwaterriool op een rioolwaterzuiveringsinstallatie wordt afgevoerd. De verontreinigingsheffing wordt geheven voor lozingen van afvalwater op het oppervlaktewater. Deze heffingen worden opgelegd aan huishoudens en bedrijven. De belastingopbrengsten van de zuiverings- en verontreinigingsheffing zijn weergegeven in tabel 1.

Tabel 1 Belastingopbrengst zuiverings- en verontreinigingsheffing (bedragen in miljoen euro)

Belastingopbrengst zuiverings- en verontreinigingsheffing	2024	2025	Ontwikkeling absoluut	Ontwikkeling relatief
Huishoudens	1.368	1.483	114	8,4%
Bedrijven	466	480	13	2,8%
Totale belastingopbrengst	1.835	1.962	128	7,0%

De hoogte van de zuiverings- en verontreinigingsheffing is afhankelijk van de mate van vervuiling van het afvalwater dat wordt afgevoerd of geloosd. Dit wordt weergegeven met het aantal vervuilingseenheden. Bij de verontreinigingsheffing wordt daarbij gekeken naar het zuurstofverbruik van de geloosde stoffen. Bij de zuiveringsheffing kunnen daarnaast nog een aantal zware metalen¹² en zouten¹³ in de heffing worden betrokken. In tabel 2 is het aantal vervuilingseenheden van de sectoren huishoudens en bedrijven¹⁴ in de jaren 2024 en 2025 weergegeven, waarbij ook de ontwikkeling tussen deze twee jaren in beeld is gebracht.

¹¹ Toezegging T03991- 1

¹² Het gaat om chroom, koper, lood, nikkel, zilver, zink en arseen, kwik en cadmium (artikel 122f, tweede lid, onderdelen b en c, van de Waterschapswet.

¹³ Het gaat om fosfor, chloride en sulfaat (artikel 122f, tweede lid, onderdelen d tot en met f, van de Waterschapswet.

¹⁴ Onder de categorie bedrijven valt ook de landbouwsector.

Tabel 2 Vervuilingseenheden huishoudens en bedrijven

Aantal vervuilingseenheden	2024	2025	Ontwikkeling absoluut	Ontwikkeling relatief
Huishoudens	17.934.657	18.080.689	146.032	0,8%
Bedrijven	6.112.925	5.848.712	-264.213	-4,3%
Totaal	24.047.582	23.929.401	-118.181	-0,5%

Ministerie van
Infrastructuur en
Waterstaat

Kenmerk
IENW/BSK-2025/131491

Watersysteemheffing

Ook is tijdens de plenaire behandeling van de wijzigingswet toegezegd om de Kamer te informeren over de kostenverdeling over de categorieën huishoudens, bedrijven en de landbouwsector en daarbij (bij benadering) aan te geven welk profijt deze categorieën genieten.¹⁵

De watersysteemheffing is gebaseerd op het solidariteitsbeginsel en het profijtbeginsel. Het solidariteitsbeginsel houdt in dat alle inwoners van het gebied bijdragen aan het beheer van het watersysteem. Dit principe berust op gedeelde verantwoordelijkheid en wederzijdse afhankelijkheid: iedereen profiteert bij het kunnen wonen, werken en recreëren binnen het gebied van de waterschappen. Het profijtbeginsel houdt in dat degene die meer baat heeft bij het waterbeheer, ook een groter deel van de kosten draagt. Dit beginsel beoogt de lasten te verdelen, op basis van het voordeel dat men heeft van het werk van het waterschap. De belastingopbrengst van de watersysteemheffing is in 2025 als volgt over de vier betalende categorieën verdeeld (bedragen in miljoenen euro's), zie tabel 3.

Tabel 3 Opbrengst categorieën in 2025 (bedragen in miljoen euro)

Opbrengst categorieën in 2025	Opbrengst absoluut	Aandeel opbrengst in totaal
Ingezetenen	904	40%
Gebouwd	1.125	50%
Ongebouwd	218	10%
Natuur	5	0,2%
Totaal	2.253	

De vier categorieën die de watersysteemheffing betalen komen niet overeen met de indeling van groepen die de Kamer hanteert. De door de Kamer genoemde groepen betalen veelal meerdere onderdelen van de watersysteemheffing:

- Huishoudens betalen de ingezetenenheffing en, als zij eigenaar zijn van een woning, ook de watersysteemheffing gebouwd.
- Bedrijven die geen landbouwbedrijf zijn betalen alleen de heffing gebouwd.
- Landbouwbedrijven betalen zowel de watersysteemheffing gebouwd als de watersysteemheffing ongebouwd.

Het voorgaande betekent dat een aantal aannames moesten worden gedaan om globaal in beeld te brengen om te onderscheiden wat de categorieën huishoudens, bedrijven en de landbouwsector aan watersysteemheffing betalen:

¹⁵ Toezegging T03991 - 2

- De **huishoudens** betalen naar schatting ongeveer € 1.847 miljoen aan watersysteemheffing, opgebouwd uit € 904 miljoen ingezetenenheffing en € 944 miljoen heffing gebouwd.
- De **bedrijven die geen landbouwbedrijf zijn** betalen naar schatting € 175 miljoen aan watersysteemheffing gebouwd.
- De **landbouwsector** betaalt indicatief € 8 miljoen aan watersysteemheffing gebouwd en € 183 miljoen aan watersysteemheffing ongebouwd.

Ministerie van
Infrastructuur en
Waterstaat

Kenmerk
IENW/BSK-2025/131491

In aanvulling is hieronder kwalitatief aangegeven welk profijt de onderscheiden categorieën van de watersysteemheffing van de waterschappen genieten:

- **Huishoudens** profiteren dagelijks van het werk van de waterschappen bijvoorbeeld ze worden beschermd tegen overstromingen. Het profijt van huishoudens ligt daarmee in het kunnen wonen, werken en recreëren binnen het gebied van de waterschappen.
- **Bedrijven** hebben baat bij een robuust watersysteem dat hun eigendommen beschermt en in stand houdt, zodat deze blijven voldoen aan hun gebruiksfuncties. Goed waterbeheer is bovendien essentieel voor hun logistiek, productieprocessen en bedrijfscontinuïteit.
- **De landbouwsector** is sterk afhankelijk van de waterschappen voor de aan- en afvoer van water, bescherming tegen verzilting en droogte, en het beheer van waterpeilen. Het profijt van deze sector ligt in de condities die het mogelijk maken landbouwgrond optimaal te gebruiken.

Interne verevening

Verder is toegezegd om de Kamer te informeren of het juridisch is toegestaan voor een waterschap om intern te verevenen en te investeren in andere watergerelateerde zaken. En indien deze verevening op dit moment niet mogelijk is, schriftelijk in te gaan op de opties om dit alsnog mogelijk te maken.¹⁶

De waterschappen leggen watersysteemheffing op voor de watersysteemtaak en zuiveringsheffing voor de zuiveringstaak. Beide taken zijn zowel qua inkomsten als uitgaven juridisch gescheiden. Er kan dus niet geschoven worden met inkomsten en uitgaven tussen beide taken. Daarnaast leggen waterschappen verontreinigingsheffing op voor lozingen op regionale wateren in beheer bij het waterschap. De opbrengsten uit deze heffing mogen wel ten goede komen aan de bekostiging van het beheer van het watersysteem.¹⁷ Het moet dan wel gaan om heffingen die rechtmatig mogen worden opgelegd. Het is bijvoorbeeld niet toegestaan een heffing op te leggen voor effluentlozingen vanuit de eigen rioolwaterzuiveringsinstallatie op eigen (regionaal) water. Deze lozingen zijn vrijgesteld van de verontreinigingsheffing en kunnen dus niet leiden tot inkomsten voor het waterschap.¹⁸ De wijzigingswet brengt hier geen verandering in aan. Wel heeft de Commissie Aanpassing Belastingstelsel (CAB) voorstellen gedaan op dit punt. Daar werd voorgesteld de vrijstelling op effluentlozingen vanuit de waterzuiveringsinstallaties van waterschappen op eigen water af te schaffen.¹⁹ In het vervolgtraject zal dit voorstel van de CAB onderzocht worden.

¹⁶ Toezegging T03990

¹⁷ Dit is geregeld in artikel 7.2, vijfde lid, van de Waterwet.

¹⁸ Dit is geregeld in artikel 7.8, eerste lid, onder b, van de Waterwet.

¹⁹ Commissie Aanpassing Belastingstelsel, Een stevige basis voor de toekomst: De nieuwe waterschapsbelastingen, 2018

Koopkracht

Tenslotte is de Kamer toegezegd de spiegelcijfers over de koopkracht, eventueel per waterschap, in bandbreedte en in gewogen gemiddelde te doen toekomen.²⁰

Voor deze toezegging is de invloed die de waterschapsbelastingen hebben op de koopkracht van huishoudens inzichtelijk gemaakt.

Als basis voor het bieden van dit inzicht is gebruik gemaakt van de wijze waarop de Unie van Waterschappen de lastendruk van huishoudens in beeld brengt.²¹ Het basisoverzicht geeft weer hoeveel enkele veelvoorkomende groepen huishoudens per jaar gemiddeld aan waterschapsbelastingen betalen. Hierbij geldt dat de heffing voor het wegenbeheer bij vijf waterschappen niet is meegenomen, zie tabel 4.²²

Tabel 4 Waterschapsbelastingen huishoudens per jaar

Waterschapsbelastingen huishoudens per jaar	2024	2025	Ontwikkeling relatief
Eenpersoonshuishouden huurwoning, 1 ve ²³	188	203	+ 7,8%
Eenpersoonshuishouden koopwoning € 370.000, 1 ve	297	320	+ 7,6%
Meerpersoonshuishouden huurwoning, 3 ve	336	361	+ 7,6%
Meerpersoonshuishouden koopwoning € 370.000, 3 ve	448	481	+ 7,4%

Om vervolgens de relatie te leggen met koopkracht is de lastendruk in 2025 uit tabel 4 gerelateerd aan het gemiddeld besteedbaar inkomen zoals dat uit cijfers van het CBS te herleiden is.²⁴ Het besteedbaar inkomen is het bruto-inkomen van een huishouden verminderd met betaalde inkomensoverdrachten, premies inkomensverzekeringen, premies ziektekostenverzekeringen en belastingen op inkomen en vermogen.

De cijfers van het CBS maken geen onderscheid in huishoudens met een huurwoning en huishoudens met een koopwoning en verder hebben de meest recente gegevens die het CBS heeft gepubliceerd betrekking op 2023, zodat de cijfers in de tabel 5 een indicatief karakter hebben.

²⁰ Toezegging T03989

²¹ Zie Bijlage 'waterschapsbelasting 2025 het hoe en waarom'

²² Het bedrag dat in de eerste kolom bij verschillende soorten huishoudens is vermeld, is de gemiddelde WOZ-waarde van de woning waarmee de lastendruk voor het jaar 2024 is bepaald. Bij het berekenen van de lastendruk voor 2025 is rekening gehouden met de waardeontwikkeling van woningen. Als de waarde van gebouwen stijgt, laten de waterschappen het tarief van de watersysteemheffing dalen en omgekeerd. Hierdoor heeft een stijging of daling van de waarde op zichzelf geen invloed op de lasten die de eigenaar betaalt.

²³ De afkorting ve staat voor het begrip 'vervuilingseenheid', wat eerder in deze brief is uitgelegd.

²⁴ <https://www.cbs.nl/nl-nl/cijfers/detail/86004NED>

Tabel 5 aandeel lasten waterschappen in besteedbaar gezinsinkomen in 2025

	Indicatie aandeel lasten waterschappen in besteedbaar gezinsinkomen in 2025		
	Gewogen gemiddelde	Laagste waarde	Hoogste waarde
Eenpersoonshuishouden huurwoning, 1 ve ²⁵	0,5%	0,3%	0,7%
Eenpersoonshuishouden koopwoning € 370.000, 1 ve	0,8%	0,5%	1,4%
Meerpersoonshuishouden huurwoning, 3 ve	0,7%	0,5%	0,9%
Meerpersoonshuishouden koopwoning € 370.000, 3 ve	0,9%	0,6%	1,4%

Kenmerk
IENW/BSK-2025/131491

Ter afsluiting

Met deze brief is de Kamer geïnformeerd over de toezeggingen die tijdens de plenaire behandeling van de wijzigingswet zijn gedaan. Met de wijzigingswet zijn enkele urgente vraagstukken aangepakt, maar tegelijkertijd zijn er vraagstukken blijven liggen. Samen met de partners uit het waterbeheer worden deze vraagstukken in het vervolgtraject opgepakt om zo tot een verdere ontwikkeling van het stelsel te komen.

Hoogachtend,

DE MINISTER VAN INFRASTRUCTUUR EN WATERSTAAT,

ing. R. (Robert) Tieman

²⁵ De afkorting ve staat voor het begrip 'vervuilingseenheid', wat eerder in deze brief is uitgelegd.

Voorwoord

- 1 Wat zijn waterschappen
- 2 Wat doen de waterschappen?
- 3 Wat is de belastingdruk van de waterschappen?
Vergelijking met gemeenten en provincies
Wat brengen de waterschappen in rekening per type huishouden en bedrijf?
- 4 Wat is de belastingdruk per waterschap?
Aard van het gebied en specifieke eisen
Invloed en afweging van besturen
Vergelijking belastingdruk waterschappen
5. Waaruit bestaan de kosten van de waterschappen?
6. Hoeveel investeren de waterschappen
7. Hoe is de belastingopbrengst opgebouwd en wie betaalt welk deel daarvan?
Watersysteem- en wegenheffing
Zuiverings- en verontreinigingsheffing
8. Wat is de belastingopbrengst per waterschap?

Meer informatie

Bijlage 1 Toelichting op de cijfers

Bijlage 2 Tarievenoverzicht waterschappen 2025

Colofon

Waterschapsbelastingen 2025

Het hoe en waarom



Voorwoord

1. Wat zijn waterschappen
2. Wat doen de waterschappen?
3. Wat is de belastingdruk van de waterschappen?
Vergelijking met gemeenten en provincies
Wat brengen de waterschappen in rekening per type huis-
houden en bedrijf?
4. Wat is de belastingdruk per waterschap?
Aard van het gebied en specifieke eisen
Invloed en afweging van besturen
Vergelijking belastingdruk waterschappen
5. Waaruit bestaan de kosten van de waterschappen?
6. Hoeveel investeren de waterschappen
7. Hoe is de belastingopbrengst opgebouwd en wie
betaalt welk deel daarvan?
Watersysteem- en wegenheffing
Zuiverings- en verontreinigingsheffing
8. Wat is de belastingopbrengst per waterschap?

Meer informatie

Bijlage 1 Toelichting op de cijfers

Bijlage 2 Tarievenoverzicht waterschappen 2025

Colofon

Voorwoord

Veel inwoners en bedrijven hebben in de afgelopen weken hun aanslag voor de waterschapsbelastingen ontvangen. Met het geld dat de waterschappen hiermee binnenkrijgen kunnen zij hun belangrijke taken uitvoeren. Goed waterbeheer is essentieel om in ons laaggelegen en waterrijke land te kunnen blijven wonen, werken en ondernemen. Als we naar de aanslagen voor huishoudens kijken, betaalt een gezin van vier personen met een eigen huis met een WOZ-waarde van 370.000 euro dit jaar gemiddeld 482 euro en een alleenstaande huurder 203 euro. Dat is respectievelijk 33 en 15 euro meer dan in 2024. De verhoging komt landelijk uit op gemiddeld ruim 7 procent. Datzelfde percentage geldt voor agrarische en andere bedrijven.

Als waterschappen begrijpen we goed dat een hogere rekening geen fijne boodschap is, maar we ontkomen daar in deze tijd niet aan. Weerextremen zijn vandaag de dag groter en komen vaker voor dan enkele jaren geleden. Piekbuien, natte periodes en periodes van droogte en watertekort wisselen elkaar regelmatig snel af. We lopen als waterschappen tegen grote uitdagingen aan bij al onze taken. De dijken in Nederland zijn berekend op het huidige klimaat en moeten worden versterkt. Het zuiveren van rioolwater en maatregelen voor schoon en gezond water in beken en rivieren vraagt steeds meer. Het aanpassen aan al deze veranderingen kost geld. We gaan als waterschappen in de periode 2025-2029 gemiddeld € 3,1 miljard per jaar investeren. Bovenop de opgaven komen nog de hogere kosten van alles wat de waterschappen inkopen. Ik verwacht dan ook dat onze belastingen in de komende jaren zullen blijven stijgen. Voor mensen die de aanslag niet kunnen betalen, hebben de waterschappen mogelijkheden voor kwijtschelding en betalingsregelingen.

Het bedrag van de waterschapsbelastingen verschilt van waterschap tot waterschap. Dat komt vooral doordat de gebieden van elkaar verschillen. Het maakt bijvoorbeeld uit of een gebied laag of hoog ligt, of het stedelijk of landelijk gebied is, of er kwetsbare natuur is en of er

veel of weinig dijken in het gebied zijn. Daarnaast maken de besturen van de waterschappen eigen keuzes. Het gaat onder andere om het tempo waarin aan wettelijke verplichtingen wordt voldaan en eigen prioriteiten die verder gaan dan wat wettelijke verplicht is. Al die factoren hebben invloed op onze kosten en daarmee op de hoogte van de belastingaanslagen.

Met cijfers en achtergrondinformatie geeft dit boekje meer inzicht in de waterschapsbelastingen in 2025. Nog verder de diepte in? Ga dan naar:

<https://www.waterschapsspiegel.nl/bedrijfsvergelijkingen/belastingen/>

Vincent Lokin

Portefeuillehouder financiën, Unie van Waterschappen

Voorwoord

1. Wat zijn waterschappen?
2. Wat doen de waterschappen?
3. Wat is de belastingdruk van de waterschappen?
Vergelijking met gemeenten en provincies
Wat brengen de waterschappen in rekening per type huishouden en bedrijf?
4. Wat is de belastingdruk per waterschap?
Aard van het gebied en specifieke eisen
Invloed en afweging van besturen
Vergelijking belastingdruk waterschappen
5. Waaruit bestaan de kosten van de waterschappen?
6. Hoeveel investeren de waterschappen?
7. Hoe is de belastingopbrengst opgebouwd en wie betaalt welk deel daarvan?
Watersysteem- en wegenheffing
Zuiverings- en verontreinigingsheffing
8. Wat is de belastingopbrengst per waterschap?

Meer informatie

Bijlage 1 Toelichting op de cijfers

Bijlage 2 Tarievenoverzicht waterschappen 2025

Colofon

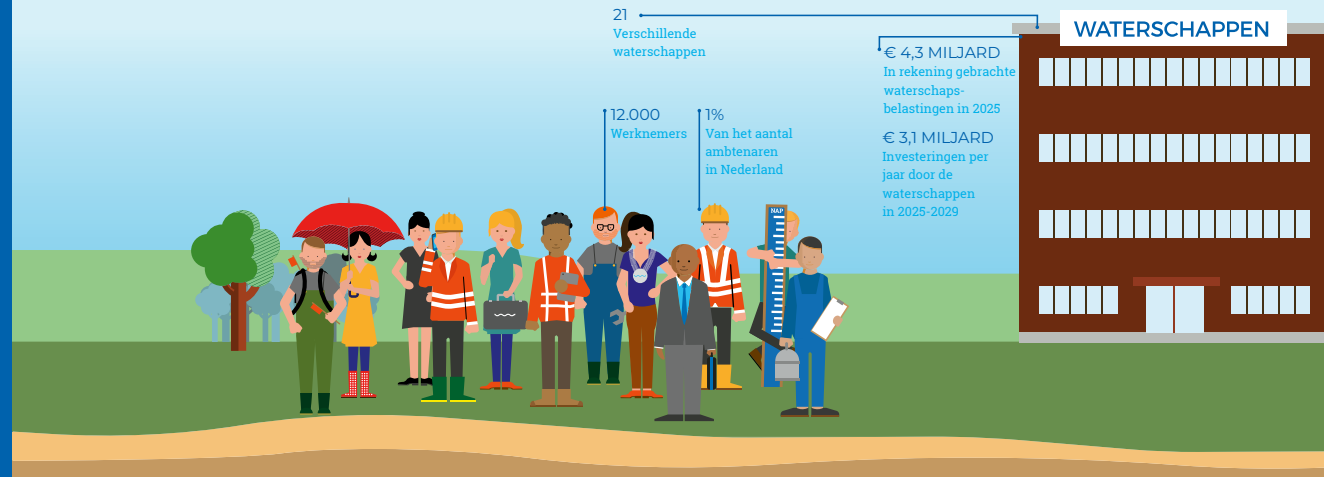

1 Wat zijn waterschappen

Nederland is een delta waarin vier grote Europese rivieren (Rijn, Maas, Schelde en Eems) in de Noordzee uitkomen. Omdat deze delta ook nog eens voor een belangrijk deel onder zeeniveau ligt, zijn waterveiligheid en goed waterbeheer essentieel om in Nederland te kunnen wonen, werken, recreëren en ondernemen. De watertaken worden vanwege hun grote belang in ons land voor een belangrijk deel door aparte overheidsorganisaties uitgevoerd, namelijk de waterschappen.

In Nederland zijn er 21 waterschappen. Ieder waterschap is in zijn eigen gebied verantwoordelijk voor de bescherming van het land tegen hoogwater, de zorg voor voldoende en schoon oppervlaktewater en de zuivering van rioolwater. Figuur 1 laat zien welk waterschap in welk gebied actief is.

Inwoners, agrarische ondernemers en natuurterreinbeheerders kiezen vertegenwoordigers die deel uitmaken van het algemeen bestuur van het waterschap. Dit bestuur stelt het beleid en de regels met betrekking tot de taken van het waterschap vast. Voor het uitvoeren van onze taken hebben we als waterschappen uiteraard

geld nodig. Dankzij de opbrengsten van eigen waterschapsbelastingen, die elke inwoner en ieder bedrijf betaalt, worden onze taken zelfstandig bekostigd en hoeven noodzakelijke investeringen in het waterbeheer niet te concurreren met andere overheidsuitgaven.

Voorwoord

1 Wat zijn waterschappen

2 Wat doen de waterschappen?

3 Wat is de belastingdruk van de waterschappen?
Vergelijking met gemeenten en provincies
Wat brengen de waterschappen in rekening per type huis-
houden en bedrijf?

4 Wat is de belastingdruk per waterschap?
Aard van het gebied en specifieke eisen
Invloed en afweging van besturen
Vergelijking belastingdruk waterschappen

5. Waaruit bestaan de kosten van de waterschappen?

6. Hoeveel investeren de waterschappen

7. Hoe is de belastingopbrengst opgebouwd en wie
betaalt welk deel daarvan?
Watersysteem- en wegenheffing
Zuiverings- en verontreinigingsheffing

8. Wat is de belastingopbrengst per waterschap?

Meer informatie

Bijlage 1 Toelichting op de cijfers

Bijlage 2 Tarievenoverzicht waterschappen 2025

Colofon

Figuur 1: Ligging van de 21 waterschappen

Legenda

1. Waterschap Aa en Maas
2. Waterschap Amstel, Gooi en Vecht
3. Waterschap Brabantse Delta
4. Hoogheemraadschap van Delfland
5. Waterschap De Dommel
6. Waterschap Drents Overijsselse Delta
7. Wetterskip Fryslân
8. Hoogheemraadschap Hollands Noorderkwartier
9. Waterschap Hollandse Delta
10. Waterschap Hunze en Aa's
11. Waterschap Limburg
12. Waterschap Noorderzijlvest
13. Waterschap Rijn en IJssel
14. Hoogheemraadschap van Rijnland
15. Waterschap Rivierenland
16. Waterschap Scheldestromen
17. Hoogheemraadschap van Schieland en de Krimpenerwaard
18. Hoogheemraadschap De Stichtse Rijnlanden
19. Waterschap Vallei en Veluwe
20. Waterschap Vechtstromen
21. Waterschap Zuiderzeeland

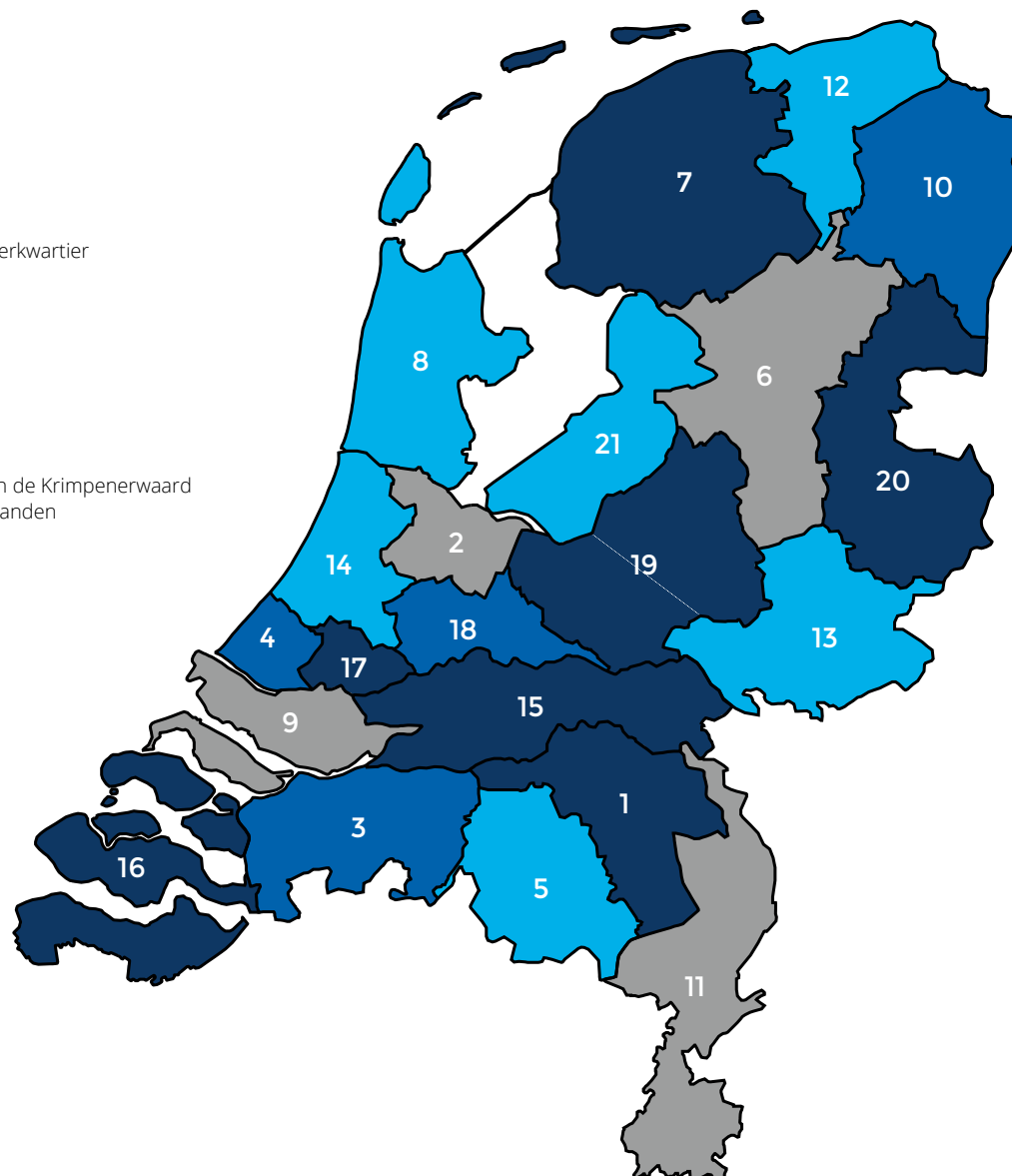

Voorwoord

1. Wat zijn waterschappen?
2. Wat doen de waterschappen?
3. Wat is de belastingdruk van de waterschappen?
Vergelijking met gemeenten en provincies
Wat brengen de waterschappen in rekening per type huishouden en bedrijf?
4. Wat is de belastingdruk per waterschap?
Aard van het gebied en specifieke eisen
Invloed en afweging van besturen
Vergelijking belastingdruk waterschappen
5. Waaruit bestaan de kosten van de waterschappen?
6. Hoeveel investeren de waterschappen?
7. Hoe is de belastingopbrengst opgebouwd en wie betaalt welk deel daarvan?
Watersysteem- en wegenheffing
Zuiverings- en verontreinigingsheffing
8. Wat is de belastingopbrengst per waterschap?

Meer informatie

Bijlage 1 Toelichting op de cijfers

Bijlage 2 Tarievenoverzicht waterschappen 2025

Colofon

DE WATERSCHAPPEN BEHEREN:

3.200 KM Primaire waterkeringen
14.800 KM Overige waterkeringen
240.000 KM Waterlopen

5.900 Gemalen
10.000'en Kleinere waterkunstwerken zoals
stuwen en sluizen
313 Rioolwaterzuiveringsinstallaties

6.500 KM Wegen en fietspaden in beheer
bij vijf waterschappen

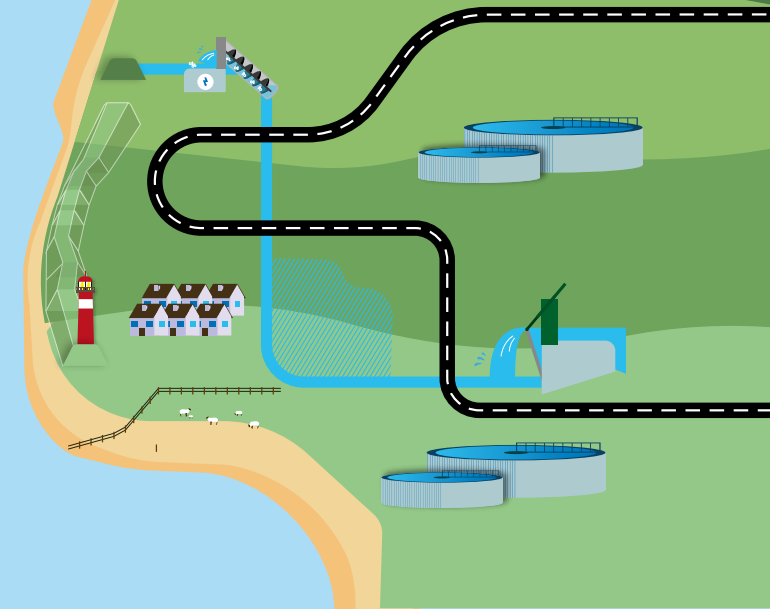
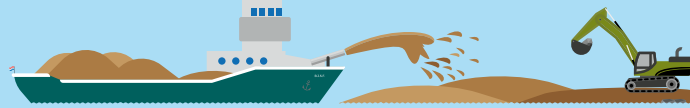

2 Wat doen de waterschappen?

Hoogwater vormt een directe bedreiging voor de veiligheid van zo'n tien miljoen Nederlanders. Zij wonen in gebieden die onder de zeespiegel liggen. In deze gebieden wordt zo'n 70% van ons nationaal inkomen verdiend. Met onze waterkeringen beschermen we als waterschappen ons land, onze samenleving en onze economie tegen het water. Maar we doen meer.

Als waterschappen beheren we in 2025 ongeveer 3.200 km primaire waterkeringen – dijken, duinen en dammen – en ca. 14.800 km overige waterkeringen. Door het op orde houden van primaire waterkeringen bieden we bescherming tegen hoogwater uit zee, het IJsselmeer en de grote rivieren. Onze overige waterkeringen zorgen ervoor dat water uit andere wateren, met een totale lengte van zo'n 240.000 km, geen overlast veroorzaakt.

Ook zorgen we er met ongeveer 5.900 gemalen, tienduizenden kleinere waterkunstwerken en allerlei maatregelen voor dat er in die

wateren steeds voldoende water van goede kwaliteit is. Dat betekent: in natte tijden overtollig regenwater via sloten en kanalen afvoeren, in perioden van droogte water inlaten en met maatregelen zorgen voor goede omstandigheden voor planten en dieren in het water. Dit is van belang voor sectoren zoals landbouw, recreatie, natuur, industrie, scheepvaart en visserij. En het geeft inwoners de mogelijkheid om veilig in, op en om het water te recreëren.

Een andere taak is de zuivering van het afvalwater dat de huishoudens en bedrijven in ons land op de riolering lozen. Dit doen we met onze 313 rioolwaterzuiveringsinstallaties. Deze zijn continu in bedrijf om te zorgen dat jaarlijks gemiddeld zo'n 2 miljard m³ rioolwater – net zoveel als 800.000 volle Olympische zwembaden – weer zo'n goede kwaliteit krijgt, dat het terug kan stromen in het oppervlaktewater. Tot slot zijn er vijf waterschappen in het westen van ons land die als neventaak rond 6.500 km wegen en fietspaden beheren¹.

¹ Dit zijn de waterschappen Hollands Noorderkwartier, Hollandse Delta, Rivierenland, Scheldestromen en Schieland en de Krimpenerwaard.

Voorwoord

1. Wat zijn waterschappen
2. Wat doen de waterschappen?
3. Wat is de belastingdruk van de waterschappen?
Vergelijking met gemeenten en provincies
Wat brengen de waterschappen in rekening per type huishouden en bedrijf?
4. Wat is de belastingdruk per waterschap?
Aard van het gebied en specifieke eisen
Invloed en afweging van besturen
Vergelijking belastingdruk waterschappen
5. Waaruit bestaan de kosten van de waterschappen?
6. Hoeveel investeren de waterschappen
7. Hoe is de belastingopbrengst opgebouwd en wie betaalt welk deel daarvan?
Watersysteem- en wegenheffing
Zuiverings- en verontreinigingsheffing
8. Wat is de belastingopbrengst per waterschap?

Meer informatie

Bijlage 1 Toelichting op de cijfers

Bijlage 2 Tarievenoverzicht waterschappen 2025

Colofon

In ons werk worden we als waterschappen dagelijks geconfronteerd met de gevolgen van de huidige klimaatverandering. We hebben hierbij een belangrijke rol en richten de waterkeringen en watersystemen die wij in beheer hebben klimaatbestendig in. Klimaatadaptatie noemen we dat ook wel. Alleen op deze wijze kan de veiligheid van mensen voldoende worden gewaarborgd en kan schade zo veel mogelijk worden voorkomen. Daarnaast treffen we maatregelen om verdere klimaatverandering te beperken, klimaatmitigatie dus. We dragen bij aan de energietransitie en aan de circulaire economie, het sluiten van kringlopen

Voorwoord

- 1 Wat zijn waterschappen
- 2 Wat doen de waterschappen?
- 3 Wat is de belastingdruk van de waterschappen?
Vergelijking met gemeenten en provincies
Wat brengen de waterschappen in rekening per type huishouden en bedrijf?
- 4 Wat is de belastingdruk per waterschap?
Aard van het gebied en specifieke eisen
Invloed en afweging van besturen
Vergelijking belastingdruk waterschappen
5. Waaruit bestaan de kosten van de waterschappen?
6. Hoeveel investeren de waterschappen
7. Hoe is de belastingopbrengst opgebouwd en wie betaalt welk deel daarvan?
Watersysteem- en wegenheffing
Zuiverings- en verontreinigingsheffing
8. Wat is de belastingopbrengst per waterschap?

Meer informatie

Bijlage 1 Toelichting op de cijfers

Bijlage 2 Tarievenoverzicht waterschappen 2025

Colofon

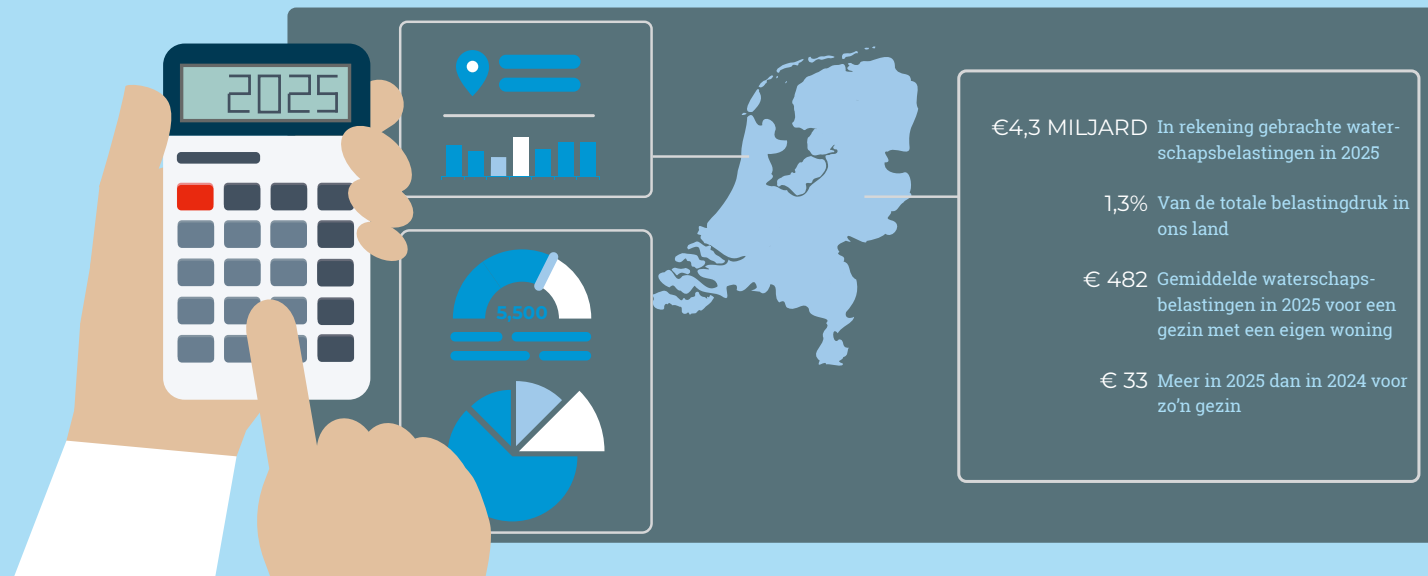

3 Wat is de belastingdruk van de waterschappen?

In 2025 heffen we als waterschappen in totaal € 4,3 miljard aan belastingen. Dat is 1,3% van de totale belastingdruk in ons land. Hoe verhoudt onze belastingopbrengst zich tot die van de andere overheden? En wat betalen huishoudens en bedrijven gemiddeld aan ons als waterschappen?

Vergelijking met gemeenten en provincies

Samen met de belastingen van de gemeenten en provincies vormen onze belastingen de lokale belastingen in ons land. Zij zorgen gezamenlijk voor 6,3% van de belastingdruk. De overige 93,7% van de belastingdruk is afkomstig van de rijksbelastingen. Tabel 1 maakt de ontwikkeling van de belastingopbrengsten van de gemeenten, provincies en waterschappen in de periode 2006-2025² inzichtelijk.

² Als startjaar is 2006 genomen, omdat toen, met de afschaffing van het gebruikersdeel van de onroerendezaakbelasting van de gemeenten, de laatste grote verandering van het lokale belastinggebied plaatsvond.

Tabel 1: Belastingopbrengsten van de decentrale overheden 2006-2025 (in miljoenen euro's)

	2006	2009	2012	2015	2018	2021	2024	2025	Ontwikkeling 2006-2025
Totaal gemeentelijke belastingen	6.532	7.673	8.303	8.841	9.746	11.312	13.296	14.356	+ 120%
Totaal provinciale belastingen	1.136	1.399	1.486	1.568	1.632	1.734	1.924	2.046	+ 80%
Totaal waterschapsbelastingen	2.028	2.173	2.426	2.643	2.812	3.138	3.950	4.270	+ 111%

Voorwoord

- 1 Wat zijn waterschappen
- 2 Wat doen de waterschappen?
- 3 Wat is de belastingdruk van de waterschappen?
Vergelijking met gemeenten en provincies
Wat brengen de waterschappen in rekening per type huishouden en bedrijf?
- 4 Wat is de belastingdruk per waterschap?
Aard van het gebied en specifieke eisen
Invloed en afweging van besturen
Vergelijking belastingdruk waterschappen
5. Waaruit bestaan de kosten van de waterschappen?
6. Hoeveel investeren de waterschappen
7. Hoe is de belastingopbrengst opgebouwd en wie betaalt welk deel daarvan?
Watersysteem- en wegenheffing
Zuiverings- en verontreinigingsheffing
8. Wat is de belastingopbrengst per waterschap?

Meer informatie

Bijlage 1 Toelichting op de cijfers

Bijlage 2 Tarievenoverzicht waterschappen 2025

Colofon

Wat brengen de waterschappen in rekening per type huishouden en bedrijf?

De rekening van de waterschapsbelastingen bestaat uit de optelsom van verschillende heffingen. De watersysteemheffing zorgt voor geld voor waterveiligheid en voldoende en schoon oppervlaktewater. En de zuiveringsheffing draagt de kosten die wij maken voor het zuiveren van rioolwater. Huishoudens en bedrijven betalen de waterschapsbelastingen die voor hen van toepassing zijn. Een huishouden met een eigen woning betaalt bijvoorbeeld de 'watersysteemheffing inge-

zetenen', de 'watersysteemheffing gebouwd' en de 'zuiveringsheffing'. De hoogte van de totale rekening wordt in dit geval bepaald door de omvang van het huishouden (één- of meerpersoons?) en de waarde van de woning.

Tabel 2 laat zien wat enkele veel voorkomende groepen van huishoudens en bedrijven per jaar gemiddeld aan waterschapsbelastingen betalen. De heffing voor het wegenbeheer bij vijf waterschappen is hierbij niet meegenomen.

Tabel 2: Gemiddelde belastingdruk³ per huishouden/bedrijf (in euro's)⁴

	2024	2025 ⁵	Ontwikkeling
Eenpersoonshuishouden huurwoning, 1 ve ⁶	188	203	+ 7,8%
Eenpersoonshuishouden koopwoning € 370.000, 1 ve	298	321	+ 7,6%
Meerpersoonshuishouden huurwoning, 3 ve	336	361	+ 7,7%
Meerpersoonshuishouden koopwoning € 370.000, 3 ve	449	482	+ 7,5%
Agrarisch bedrijf, bedrijfspand € 520.000, 60 ha grond, 3 ve	5.485	5.906	+ 7,7%
Natuurterrein, 1.000 ha	6.560	7.036	+ 7,3%
MKB-bedrijf (hotel), bedrijfspand € 1.300.000, 10 ve	1.166	1.248	+ 7,0%
Groothandel, bedrijfspand € 2.700.000, 7 ve	1.355	1.452	+ 7,1%
Productiebedrijf voedingsmiddelen, bedrijfspand € 13.500.000, 300 ve	26.906	28.894	+ 7,4%

³ Het betreft een gewogen gemiddelde waarbij gewogen wordt met de aantallen huishoudens respectievelijk bedrijven die er van dat type in de verschillende waterschappen zijn.

⁴ Het bedrag dat in de eerste kolom bij verschillende soorten huishoudens en bedrijven is vermeld, is de gemiddelde waarde van de woning of het bedrijfspand waarmee de lastendruk voor het jaar 2024 is bepaald. Als waterschappen zijn we namelijk verplicht om de hoogte van een deel van onze belastingen te baseren op de waarde van gebouwen die op grond van de Wet waardering onroerende zaken door de gemeenten wordt vastgesteld, de 'WOZ-waarde'. In de rekenvoorbeelden gebruiken we de gemiddelde WOZ-waarde in Nederland om de jaarlijkse ontwikkeling van de waterschapsbelastingen in beeld te brengen.

⁵ Bij het berekenen van de lastendruk is rekening gehouden met de waardeontwikkeling van gebouwen. Als de waarde van gebouwen stijgt, laten de waterschappen het tarief van de watersysteemheffing dalen en omgekeerd. Hierdoor heeft een stijging of daling van de waarde op zichzelf geen invloed op de belasting die de eigenaar betaalt.

⁶ De afkorting ve staat voor 'vervuilingseenheid'. Dit is de hoeveelheid en vuilast van het afvalwater dat gemiddeld in één jaar door één persoon wordt geloosd.

Voorwoord

1. Wat zijn waterschappen?
2. Wat doen de waterschappen?
3. Wat is de belastingdruk van de waterschappen?
Vergelijking met gemeenten en provincies
Wat brengen de waterschappen in rekening per type huishouden en bedrijf?
4. Wat is de belastingdruk per waterschap?
Aard van het gebied en specifieke eisen
Invloed en afweging van besturen
Vergelijking belastingdruk waterschappen
5. Waaruit bestaan de kosten van de waterschappen?
6. Hoeveel investeren de waterschappen?
7. Hoe is de belastingopbrengst opgebouwd en wie betaalt welk deel daarvan?
Watersysteem- en wegenheffing
Zuiverings- en verontreinigingsheffing
8. Wat is de belastingopbrengst per waterschap?

Meer informatie

Bijlage 1 Toelichting op de cijfers

Bijlage 2 Tarievenoverzicht waterschappen 2025

Colofon

De cijfers laten zien dat huishoudens in 2025 gemiddeld met een lastenstijging van 15 tot 33 euro te maken hebben in vergelijking met 2024. Het gaat dus om 1 tot 3 euro per maand meer. Nadat de lastenstijgingen in de jaren voor 2023 min of meer overeen kwamen met de ontwikkeling van de inflatie, liggen de stijgingen in 2023 en latere jaren flink hoger. Dit komt vooral door de investeringen die de waterschappen moeten doen om de gevolgen van de klimaatverandering op te vangen. Procentueel hebben alle soorten huishoudens in 2025 te maken met een stijging van ruim 7%, terwijl het Centraal Planbureau verwacht dat de inflatie in 2025 zal uitkomen op 3,2% (Centraal Economische Plan 2025, februari 2025).

Voorwoord

1. Wat zijn waterschappen?
2. Wat doen de waterschappen?
3. Wat is de belastingdruk van de waterschappen?
Vergelijking met gemeenten en provincies
Wat brengen de waterschappen in rekening per type huis-
houden en bedrijf?
4. Wat is de belastingdruk per waterschap?
Aard van het gebied en specifieke eisen
Invloed en afweging van besturen
Vergelijking belastingdruk waterschappen
5. Waaruit bestaan de kosten van de waterschappen?
6. Hoeveel investeren de waterschappen?
7. Hoe is de belastingopbrengst opgebouwd en wie
betaalt welk deel daarvan?
Watersysteem- en wegenheffing
Zuiverings- en verontreinigingsheffing
8. Wat is de belastingopbrengst per waterschap?

Meer informatie

Bijlage 1 Toelichting op de cijfers

Bijlage 2 Tarievenoverzicht waterschappen 2025

Colofon



4 Wat is de belastingdruk per waterschap?

Waterschapsbelastingen zijn regionale belastingen waarvan de hoogte per waterschap verschilt. Dat komt vooral doordat onze 21 gebieden van elkaar verschillen. Het maakt bijvoorbeeld uit of een gebied laag of hoog ligt, of het stedelijk of landelijk gebied is, of er kwetsbare natuur is en of er veel of weinig dijken in het gebied zijn. Tot slot kan elk waterschapsbestuur andere keuzes maken. Dit zijn allemaal factoren die van invloed zijn op de kosten van het waterbeheer en daarmee op de hoogte van onze belastingen.

Aard van het gebied en specifieke eisen

De fysieke kenmerken van een waterschapsgebied hebben veel invloed op de hoogte van de waterschapsbelastingen. Factoren zoals grondsoort, landelijk of stedelijk gebied, veel of weinig water, hoog- of laaggelegen en wel of niet aan zee of aan grote rivieren liggend, bepalen op welke wijze het watersysteem wordt ingericht en het waterbeheer wordt uitgevoerd. Verder kunnen de wettelijke eisen van gebied tot gebied verschillen. En zijn de wensen per waterschap van organisaties die voor hun bedrijfsvoering van het waterbeheer

afhankelijk zijn anders, zoals natuurbeheerders en agrariërs. Al deze factoren hebben invloed op de kosten die in een gebied worden gemaakt en daarmee op de hoogte van de belastingen die wij daar in rekening brengen.

Invloed en afweging van besturen

Voor veel onderdelen van de taken moet een waterschap aan wettelijk vastgelegde normen en eisen voldoen. Het bestuur van het waterschap moet hiervoor zorgen, en kan bovendien besluiten om méér te doen dan het wettelijk minimum. Ook de lengte van de periode waarin naar de eisen wordt toegegroeid en de wijze waarop aan de normen en het eigen ambitieniveau wordt voldaan, kan veelal door het waterschap zelf worden bepaald. Onze besturen zijn niet alleen verantwoordelijk voor een zorgvuldige afweging tussen de juiste inzet op veiligheid, voldoende en schoon water, maar ook tussen duurzaamheid, innovatie en de hoogte van de lastendruk. Door de keuzes die zij maken, hebben onze besturen invloed op de hoogte van de belastingen.

Voorwoord

- 1 Wat zijn waterschappen
- 2 Wat doen de waterschappen?
- 3 Wat is de belastingdruk van de waterschappen?
Vergelijking met gemeenten en provincies
Wat brengen de waterschappen in rekening per type huishouden en bedrijf?
- 4 Wat is de belastingdruk per waterschap?
Aard van het gebied en specifieke eisen
Invloed en afweging van besturen
Vergelijking belastingdruk waterschappen
5. Waaruit bestaan de kosten van de waterschappen?
6. Hoeveel investeren de waterschappen
7. Hoe is de belastingopbrengst opgebouwd en wie betaalt welk deel daarvan?
Watersysteem- en wegenheffing
Zuiverings- en verontreinigingsheffing
8. Wat is de belastingopbrengst per waterschap?

Meer informatie

Bijlage 1 Toelichting op de cijfers

Bijlage 2 Tarievenoverzicht waterschappen 2025

Colofon

Vergelijking belastingdruk waterschappen

De kaartjes die in dit hoofdstuk zijn opgenomen geven inzicht in de hoogte en ontwikkeling van de belastingdruk bij de afzonderlijke waterschappen. Dit is weergegeven voor een meerpersoonshuishouden met een eigen woning, een agrarisch bedrijf en een productiebedrijf in de voedingsmiddelenindustrie. Om de vergelijking zuiver te houden, is hierin niet meegenomen het effect op de belastingdruk van de wegentaak die vijf waterschappen in het westen van ons land hebben. De tarieven van de verschillende belastingen, die samen de weergegeven belastingdruk bepalen, zijn in bijlage 2 vermeld.

Figuur 2: Belastingdruk 2025 meerpersoonshuishouden met eigen woning met WOZ-waarde van € 370.000

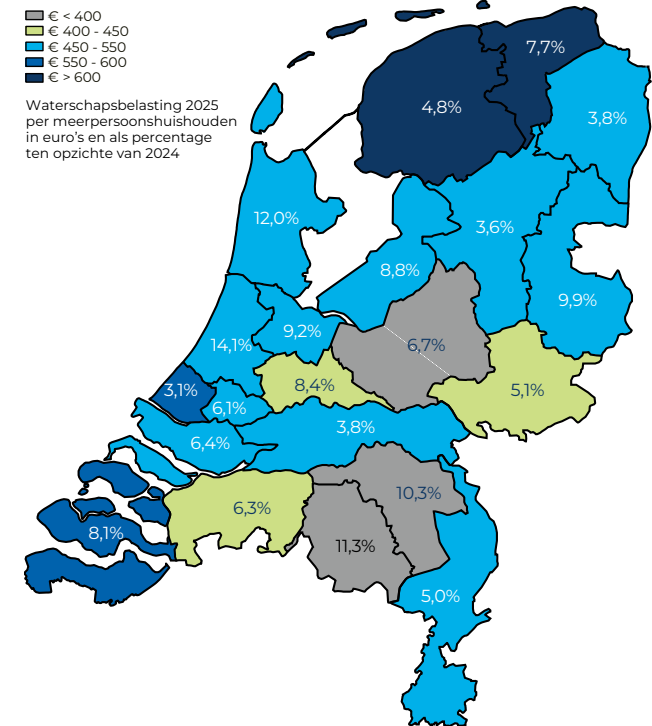

Voorwoord

1 Wat zijn waterschappen

2 Wat doen de waterschappen?

3 Wat is de belastingdruk van de waterschappen?

Vergelijking met gemeenten en provincies

Wat brengen de waterschappen in rekening per type huis-
houden en bedrijf?

4 Wat is de belastingdruk per waterschap?

Aard van het gebied en specifieke eisen

Invloed en afweging van besturen

Vergelijking belastingdruk waterschappen

5. Waaruit bestaan de kosten van de waterschappen?

6. Hoeveel investeren de waterschappen

7. Hoe is de belastingopbrengst opgebouwd en wie
betaalt welk deel daarvan?

Watersysteem- en wegenheffing

Zuiverings- en verontreinigingsheffing

8. Wat is de belastingopbrengst per waterschap?

Meer informatie

Bijlage 1 Toelichting op de cijfers

Bijlage 2 Tarievenoverzicht waterschappen 2025

Colofon

Figuur 3: Belastingdruk 2025 agrarisch bedrijf met
bedrijfspand met WOZ-waarde € 520.000, 60 ha
grond en 3 vervuilingseenheden

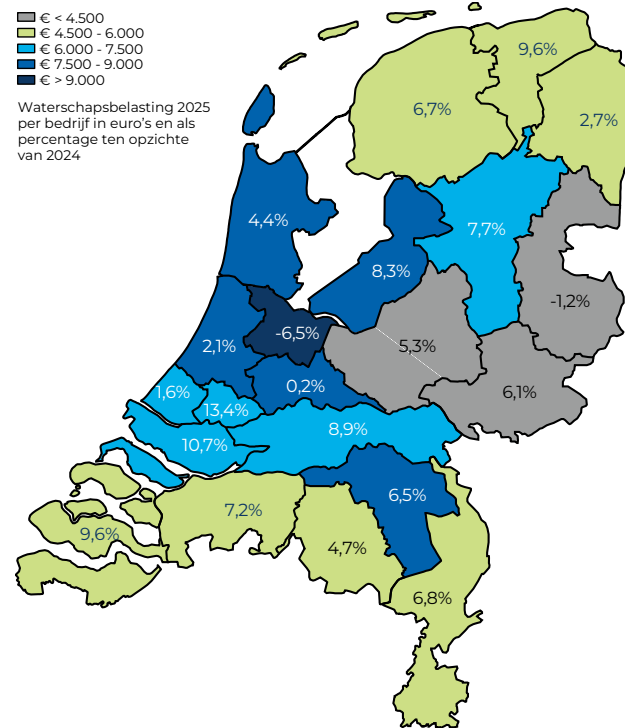

Figuur 4: Belastingdruk productiebedrijf met
bedrijfspand met WOZ-waarde € 13.500.000 en
300 vervuilingseenheden

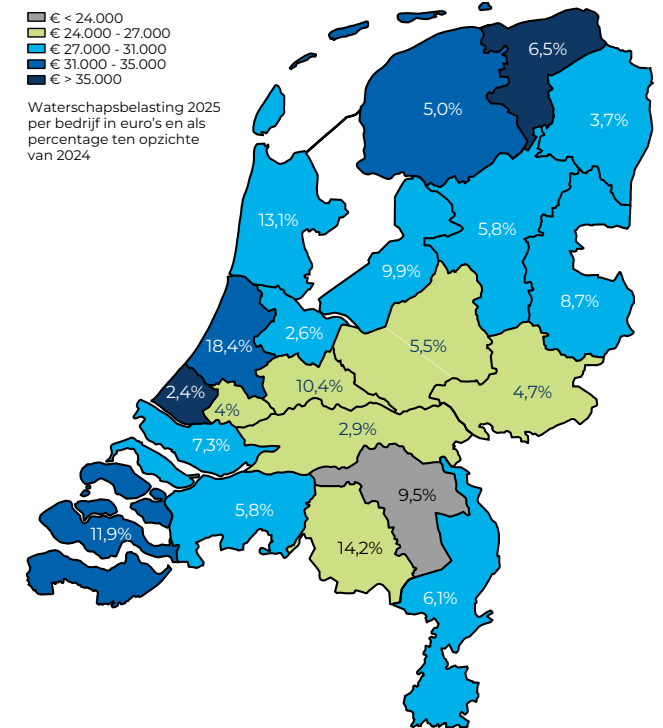

EXPLOITATIEKOSTEN VAN DE WATERSCHAPPEN



NETTO KOSTEN VAN HET
WATERSCHAPSWERK IN 2025
€ 4,3 miljard

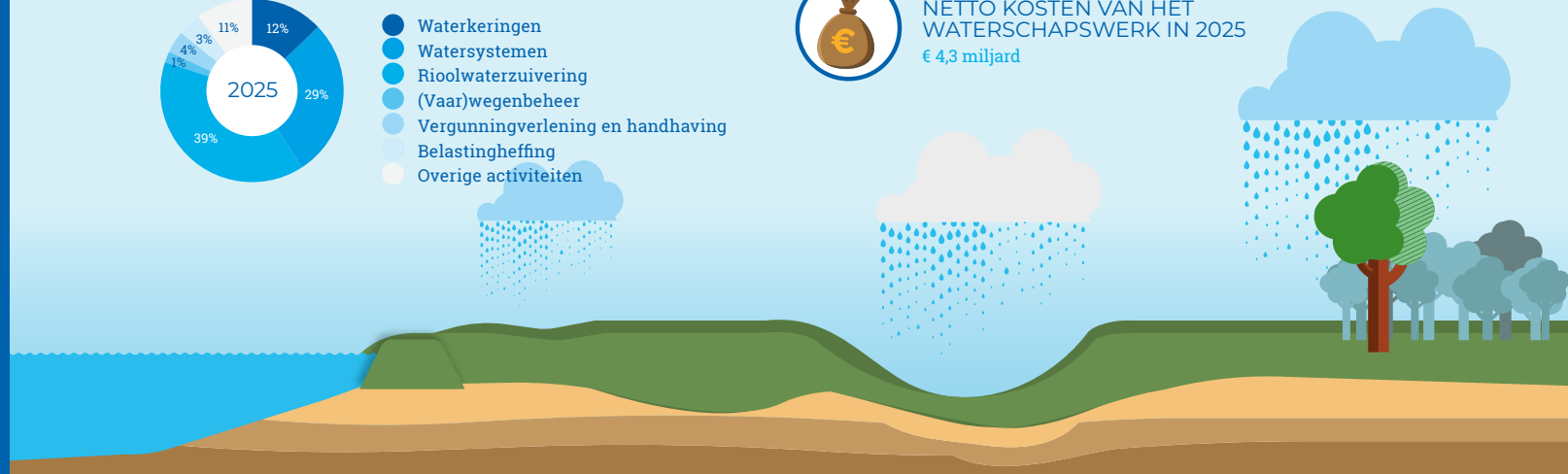

5. Waaruit bestaan de kosten van de waterschappen?

Vrijwel alle kosten die we als waterschappen maken, worden gedekt met de opbrengsten van onze eigen belastingen. Hierdoor zijn we in hoge mate financieel onafhankelijk en hoeven noodzakelijke investeringen in het waterbeheer niet te concurreren met andere overheidsuitgaven. Dit financiële fundament is een belangrijke garantie voor waterveiligheid en duurzaam waterbeheer in ons laaggelegen en waterrijke land.

Onze exploitatiekosten bedragen in 2025 in totaal € 4,3 miljard. Dat is 7,4% meer dan in 2024. De opbouw van de kosten die de figuur hierboven laat zien geeft een goed beeld van wat we als waterschappen met het belastinggeld doen. Uit de figuur blijkt dat de kosten van installaties voor de zuivering van rioolwater het grootste aandeel in onze kosten vormen (39%), gevolgd door die van de activiteiten in onze watersystemen (29%) en het beheer en onderhoud van waterkeringen (12%).

Voorwoord

1 Wat zijn waterschappen

2 Wat doen de waterschappen?

3 Wat is de belastingdruk van de waterschappen?
Vergelijking met gemeenten en provincies
Wat brengen de waterschappen in rekening per type huis-
houden en bedrijf?

4 Wat is de belastingdruk per waterschap?
Aard van het gebied en specifieke eisen
Invloed en afweging van besturen
Vergelijking belastingdruk waterschappen

5. Waaruit bestaan de kosten van de waterschappen?

6. Hoeveel investeren de waterschappen

7. Hoe is de belastingopbrengst opgebouwd en wie
betaalt welk deel daarvan?
Watersysteem- en wegenheffing
Zuiverings- en verontreinigingsheffing

8. Wat is de belastingopbrengst per waterschap?

Meer informatie

Bijlage 1 Toelichting op de cijfers

Bijlage 2 Tarievenoverzicht waterschappen 2025

Colofon

Voorwoord

1. Wat zijn waterschappen?
2. Wat doen de waterschappen?
3. Wat is de belastingdruk van de waterschappen?
Vergelijking met gemeenten en provincies
Wat brengen de waterschappen in rekening per type huishouden en bedrijf?
4. Wat is de belastingdruk per waterschap?
Aard van het gebied en specifieke eisen
Invloed en afweging van besturen
Vergelijking belastingdruk waterschappen
5. Waaruit bestaan de kosten van de waterschappen?
6. Hoeveel investeren de waterschappen?
7. Hoe is de belastingopbrengst opgebouwd en wie betaalt welk deel daarvan?
Watersysteem- en wegenheffing
Zuiverings- en verontreinigingsheffing
8. Wat is de belastingopbrengst per waterschap?

Meer informatie

Bijlage 1 Toelichting op de cijfers

Bijlage 2 Tarievenoverzicht waterschappen 2025

Colofon

INVESTERINGEN VAN DE WATERSCHAPPEN PER JAAR

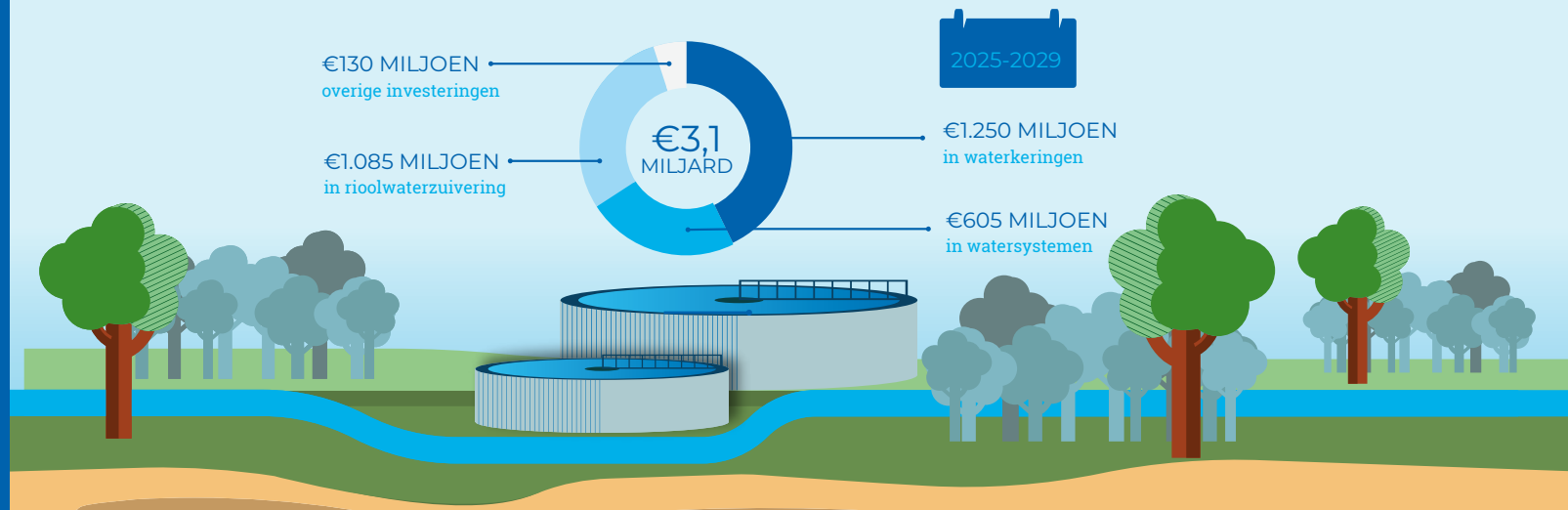

6. Hoeveel investeren de waterschappen

Met investeringen verbeteren en vervangen we als waterschappen de infrastructuur waarmee we onze taken uitvoeren. We versterken onze dijken, passen ons watersysteem aan en verbeteren onze rioolwaterzuiveringsinstallaties, zodat deze goed blijven functioneren. De uitdagingen waar we momenteel voor staan, zorgen voor volle investeringsagenda's bij alle 21 waterschappen. De ontwikkeling van onze belastingen wordt vooral door onze investeringen bepaald.

€ 3,1 MILJARD PER JAAR AAN INVESTERINGEN

Als waterschappen spelen we in op ontwikkelingen zoals klimaatverandering, zeespiegelstijging, bodemdaling, verstedelijking, verzilting en aangescherpte milieunormen. En ook op de noodzaak van de energietransitie en het sluiten van (grondstoffen)kringlopen. Daarom investeren we als waterschappen de komende jaren fors. Deze investeringen zorgen ervoor dat onze waterkeringen, waterlopen, gemalen, rioolwaterzuiveringsinstallaties en andere waterwerken optimaal blijven functioneren. Wanneer we de investeringsagenda's van de waterschappen bij elkaar optellen, zien we dat we samen per

jaar gemiddeld € 3,1 miljard gaan investeren in de periode 2025-2029. De figuur hierboven geeft aan hoe dit bedrag over de taken is verdeeld. In vergelijking met de vorige investeringsperiode 2024-2028 zijn de jaarlijkse voorgenomen investeringsuitgaven in de periode 2025-2029 zo'n € 400 miljoen per jaar hoger.

Als waterschappen betalen we onze investeringen niet direct uit onze belastingen, maar sluiten we hiervoor leningen af. De rente en aflossingen daarvan worden jaarlijks in de belastingen opgenomen, samen met de andere kosten die nodig zijn voor dagelijks beheer, onderhoud en bediening van de infrastructuur. Op deze manier betalen onze inwoners en bedrijven voor de investeringen gedurende de periode dat zij daarvan profiteren. De jaarlijkse kosten van de investeringen maken onderdeel uit van de totale kosten van de waterschappen die in het vorige hoofdstuk zijn weergegeven.

Voorwoord

- 1 Wat zijn waterschappen
- 2 Wat doen de waterschappen?
- 3 Wat is de belastingdruk van de waterschappen?
Vergelijking met gemeenten en provincies
Wat brengen de waterschappen in rekening per type huishouden en bedrijf?
- 4 Wat is de belastingdruk per waterschap?
Aard van het gebied en specifieke eisen
Invloed en afweging van besturen
Vergelijking belastingdruk waterschappen
5. Waaruit bestaan de kosten van de waterschappen?
6. Hoeveel investeren de waterschappen
7. Hoe is de belastingopbrengst opgebouwd en wie betaalt welk deel daarvan?
Watersysteem- en wegenheffing
Zuiverings- en verontreinigingsheffing
8. Wat is de belastingopbrengst per waterschap?

Meer informatie

Bijlage 1 Toelichting op de cijfers

Bijlage 2 Tarievenoverzicht waterschappen 2025

Colofon

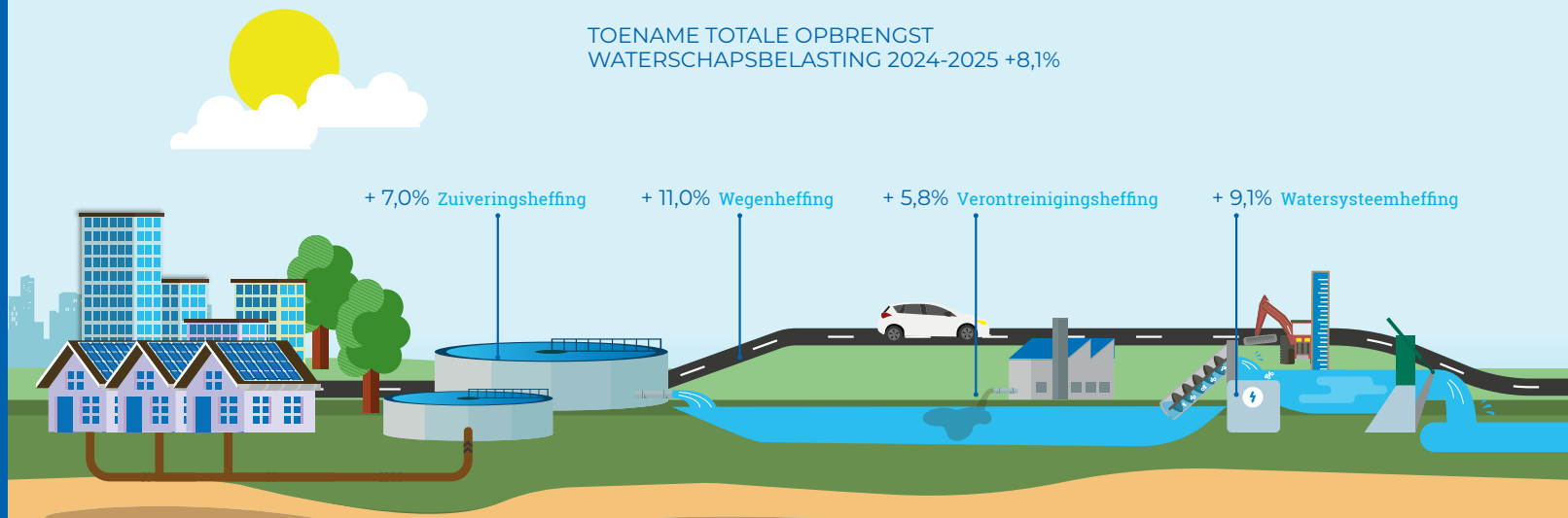

7. Hoe is de belastingopbrengst opgebouwd en wie betaalt welk deel daarvan?

De in totaal € 4,3 miljard aan belastingen die we als waterschappen in 2025 in rekening brengen bestaat uit verschillende onderdelen. Welke onderdelen zijn dit? En wie betaalt welk deel van onze belastingen?

Als waterschappen kennen we vier soorten belastingen:

- watersysteemheffing, waarmee we de kosten van waterveiligheid, voldoende en schoon oppervlaktewater dragen;
- zuiveringsheffing voor de bekostiging van onze taak rioolwaterzuivering;
- verontreinigingsheffing, die betaald wordt als een huishouden of een bedrijf zijn afvalwater rechtstreeks in het oppervlaktewater loost;
- wegenheffing, waarmee vijf waterschappen de kosten van hun wegentaak dekken.

Tabel 3 geeft de opbouw van onze totale belastingopbrengst uit deze waterschapsbelastingen weer en wat de ontwikkeling van 2024 naar 2025 is.

Tabel 3: Opbrengsten waterschappen per soort belasting 2024-2025 (in miljoenen euro's)

	2024	2025	Ontwikkeling
Watersysteemheffing	2.066	2.253	+ 9,1%
Zuiveringsheffing	1.822	1.949	+ 7,0%
Verontreinigingsheffing	13	14	+ 5,8%
Wegenheffing	49	55	+ 11,0%
Totale belastingopbrengst	3.950	4.270	+ 8,1%

Door innovaties, samenwerking met andere partijen en efficiencymaatregelen houden we als waterschappen de stijging van onze belastingen zo beperkt mogelijk. Maar door de grote opgaven waarvoor we staan is een verhoging van de belastingen onvermijdelijk. Van de twee grote waterschapsbelastingen stijgt de watersysteemheffing het sterkst. De opbrengst van de verontreinigingsheffing neemt minder toe dan de gemiddelde stijging, omdat het aantal

Voorwoord

1 Wat zijn waterschappen

2 Wat doen de waterschappen?

3 Wat is de belastingdruk van de waterschappen?

Vergelijking met gemeenten en provincies

Wat brengen de waterschappen in rekening per type huishouden en bedrijf?

4 Wat is de belastingdruk per waterschap?

Aard van het gebied en specifieke eisen

Invloed en afweging van besturen

Vergelijking belastingdruk waterschappen

5. Waaruit bestaan de kosten van de waterschappen?

6. Hoeveel investeren de waterschappen

7. Hoe is de belastingopbrengst opgebouwd en wie betaalt welk deel daarvan?

Watersysteem- en wegenheffing

Zuiverings- en verontreinigingsheffing

8. Wat is de belastingopbrengst per waterschap?

Meer informatie

Bijlage 1 Toelichting op de cijfers

Bijlage 2 Tarievenoverzicht waterschappen 2025

Colofon

directe lozingen van afvalwater op oppervlaktewater daalt.

Watersysteem- en wegenheffing

Er zijn vier groepen belastingplichtigen die de watersysteemheffing (en bij vijf waterschappen ook de wegenheffing) betalen:

1. huishoudens (ook wel 'ingezetenen' genoemd);
2. eigenaren van gebouwen: bezitters van woningen en van bedrijfspanden (ook wel 'gebouwd' genoemd);
3. eigenaren van grond, vooral agrariërs, maar ook eigenaren van sportvelden, begraafplaatsen, nog onbebouwde bouwgrond en (spoor)wegen (ook wel 'ongebouwd' genoemd);
4. eigenaren van natuurterreinen (ook wel 'natuur' genoemd).

Een belastingbetaler kan tot meer dan één van deze groepen behoren. Zo betaalt een gezin dat in een eigen huis woont zowel de heffing voor huishoudens als de heffing voor eigenaren van gebouwen.

De cijfers in tabel 4 geven weer wat de vier groepen in 2024 en 2025 in totaal aan watersysteem- en wegenheffing betalen.

Tabel 4: Opbrengsten watersysteem- en wegenheffing 2024-2025 per groep belastingplichtigen (in miljoenen euro's)

	2024	2025	Ontwikkeling
Huishoudens	849	926	+9,1%
Eigenaren gebouwen	1.051	1.154	+9,9%
Eigenaren ongebouwd	210	222	+5,6%
Eigenaren natuurterreinen	4,9	5,3	+8,3%
Totale belastingopbrengst watersysteem- en wegenheffing	2.115	2.308	+9,1%

De cijfers in de laatste kolom laten zien dat er verschillen zijn in de ontwikkeling van de belastingen die de vier categorieën belastingplichtigen betalen. Dit komt vooral doordat bij twee waterschappen voor het jaar 2025 de verdeling van de totale kosten

over de categorieën 'gebouwd' en 'ongebouwd' is gewijzigd. Deze verdeling, die 'kostentoeedeling' wordt genoemd, wordt door ieder waterschap minimaal eens in de vijf jaar geactualiseerd omdat het belang van de verschillende groepen belastingplichtigen bij de watersysteemtaak in de loop der jaren verschuift. Dit gebeurt volgens de regels van de Waterschapswet.

Zuiverings- en verontreinigingsheffing

Huishoudens en bedrijven betalen zuiveringsheffing als zij hun afvalwater op de riolering lozen en verontreinigingsheffing als dat lozen rechtstreeks op oppervlaktewater gebeurt. De hoogte van beide belastingen wordt bepaald door de hoeveelheid afvalwater en de mate van vervuiling daarvan.

Huishoudens zorgen in 2025 voor 75,6% van de opbrengst van de zuiverings- en verontreinigingsheffing van de waterschappen en bedrijven voor 24,4%. Tabel 5 geeft aan hoeveel belasting dat in miljoenen euro's in de jaren 2024 en 2025 is. Door een afname van de hoeveelheid afvalwater die van bedrijven wordt verwacht, heffen we als waterschappen in 2025 in vergelijking met 2024 relatief minder belasting van de bedrijven dan van de huishoudens. De hoeveelheid afvalwater die wij van de huishoudens verwachten, ligt iets hoger dan in 2024.

Tabel 5: Opbrengsten zuiverings- en verontreinigingsheffing huishoudens en bedrijven 2024-2025 (in miljoenen euro's)

	2024	2025	Ontwikkeling
Huishoudens	1.368	1.483	+8,4%
Bedrijven	466	480	+2,8%
Totale belastingopbrengst zuiverings- en verontreinigingsheffing	1.835	1.962	+7,0%

Voorwoord

- 1 Wat zijn waterschappen?
- 2 Wat doen de waterschappen?
- 3 Wat is de belastingdruk van de waterschappen?
Vergelijking met gemeenten en provincies
Wat brengen de waterschappen in rekening per type huishouden en bedrijf?
- 4 Wat is de belastingdruk per waterschap?
Aard van het gebied en specifieke eisen
Invloed en afweging van besturen
Vergelijking belastingdruk waterschappen
5. Waaruit bestaan de kosten van de waterschappen?
6. Hoeveel investeren de waterschappen
7. Hoe is de belastingopbrengst opgebouwd en wie betaalt welk deel daarvan?
Watersysteem- en wegenheffing
Zuiverings- en verontreinigingsheffing
8. Wat is de belastingopbrengst per waterschap?

Meer informatie

Bijlage 1 Toelichting op de cijfers

Bijlage 2 Tarievenoverzicht waterschappen 2025

Colofon



8. Wat is de belastingopbrengst per waterschap?

De hoogte van de kosten van een waterschap, en daarmee van zijn belastingen, wordt bepaald door de opgaven in het gebied, specifieke eisen die aan het waterbeheer worden gesteld, fysieke kenmerken van het gebied en keuzes die het bestuur maakt. Daarnaast speelt natuurlijk ook de omvang van het gebied een rol.

Figuur 5 laat het totaal aan belastingen zien dat we als waterschappen in onze gebieden in rekening brengen. Ook de ontwikkeling in de periode 2024-2025 is zichtbaar. De belastingopbrengsten voor het wegenbeheer bij de vijf waterschappen met deze taak zijn niet in de grafiek meegenomen⁷.

⁷ Als deze taak wel wordt meegenomen, is de belastingopbrengst in 2025 als volgt hoger: Hollands Noorderkwartier 2%, Hollandse Delta 8%, Rivierenland 4%, Scheldestromen 11% en Schieland en de Krimpenerwaard 4%.

Figuur 5: Belastingopbrengst per waterschap 2024-2025 (in miljoenen euro's)

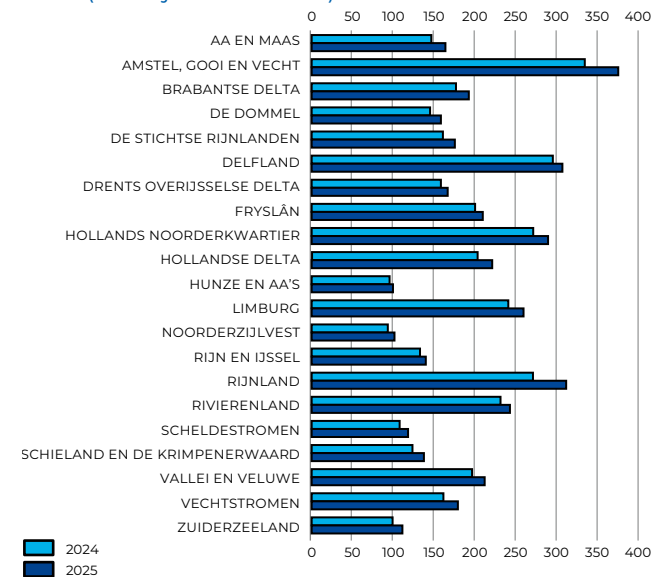

Voorwoord

- 1 Wat zijn waterschappen
- 2 Wat doen de waterschappen?
- 3 Wat is de belastingdruk van de waterschappen?
Vergelijking met gemeenten en provincies
Wat brengen de waterschappen in rekening per type huishouden en bedrijf?
- 4 Wat is de belastingdruk per waterschap?
Aard van het gebied en specifieke eisen
Invloed en afweging van besturen
Vergelijking belastingdruk waterschappen
5. Waaruit bestaan de kosten van de waterschappen?
6. Hoeveel investeren de waterschappen
7. Hoe is de belastingopbrengst opgebouwd en wie betaalt welk deel daarvan?
Watersysteem- en wegenheffing
Zuiverings- en verontreinigingsheffing
8. Wat is de belastingopbrengst per waterschap?

Meer informatie

Bijlage 1 Toelichting op de cijfers

Bijlage 2 Tarievenoverzicht waterschappen 2025

Colofon

Meer informatie

Via waterschapsspiegel.nl vindt u het interactieve WAVES dashboard, waarmee de belastinggegevens van de waterschappen gemakkelijk onderling vergeleken kunnen worden. Via waterschapsspiegel.nl is ook de bijbehorende WAVES databank toegankelijk. Hierin zijn alle onderliggende gegevens te raadplegen.

Zowel via het WAVES dashboard als de WAVES databank zijn niet alleen de gegevens over de waterschapsbelastingen beschikbaar, maar ook alle andere gegevens die zijn verzameld in het kader van de bedrijfsvergelijking Waterschapsspiegel en andere gemeenschappelijke gegevensverzamelingen van de waterschappen. Zo vindt u hier ook veel gegevens over de prestaties van de waterschappen met betrekking tot hun kerntaken, hun dienstverlening en hun maatschappelijk verantwoord handelen.

Voorwoord

- 1 Wat zijn waterschappen
- 2 Wat doen de waterschappen?
- 3 Wat is de belastingdruk van de waterschappen?
Vergelijking met gemeenten en provincies
Wat brengen de waterschappen in rekening per type huishouden en bedrijf?
- 4 Wat is de belastingdruk per waterschap?
Aard van het gebied en specifieke eisen
Invloed en afweging van besturen
Vergelijking belastingdruk waterschappen
5. Waaruit bestaan de kosten van de waterschappen?
6. Hoeveel investeren de waterschappen
7. Hoe is de belastingopbrengst opgebouwd en wie betaalt welk deel daarvan?
Watersysteem- en wegenheffing
Zuiverings- en verontreinigingsheffing
8. Wat is de belastingopbrengst per waterschap?

Meer informatie

Bijlage 1 Toelichting op de cijfers

Bijlage 2 Tarievenoverzicht waterschappen 2025

Colofon

Bijlage 1 Toelichting op de cijfers

In deze publicatie zijn alle weergegeven cijfers gebaseerd op de begrote bedragen, dat wil zeggen de belastingen die we als waterschappen in Nederland aan huishoudens en bedrijven in onze gebieden opleggen. De belastingopbrengst die een waterschap uiteindelijk ontvangt, wijkt af van de opbrengst die aanvankelijk aan belastingplichtigen is opgelegd. Dat komt door twee factoren:

- er wordt kwijtschelding verleend aan huishoudens en door een deel van de waterschappen ook aan kleine bedrijven die niet in staat zijn hun belastingen te betalen;
- in de loop van het jaar wordt een aantal opgelegde belastingaanslagen oninbaar verklaard, omdat de betreffende huishoudens en bedrijven door financiële problemen niet aan hun betalingsverplichtingen kunnen voldoen.

In diverse figuren en tabellen zijn de cijfers afgerond op miljoenen euro's. De berekeningen van de totalen en procentuele ontwikkelingen zijn gebaseerd op niet-afgeronde cijfers. Dit kan tot gevolg hebben dat de totalen en ontwikkelingen die in de grafieken en tabellen zijn vermeld, afwijken van berekeningen die worden uitgevoerd op de vermelde, afgeronde bedragen.

Voorwoord

- 1 Wat zijn waterschappen
- 2 Wat doen de waterschappen?
- 3 Wat is de belastingdruk van de waterschappen?
Vergelijking met gemeenten en provincies
Wat brengen de waterschappen in rekening per type huis-
houden en bedrijf?
- 4 Wat is de belastingdruk per waterschap?
Aard van het gebied en specifieke eisen
Invloed en afweging van besturen
Vergelijking belastingdruk waterschappen
5. Waaruit bestaan de kosten van de waterschappen?
6. Hoeveel investeren de waterschappen
7. Hoe is de belastingopbrengst opgebouwd en wie
betaalt welk deel daarvan?
Watersysteem- en wegenheffing
Zuiverings- en verontreinigingsheffing
8. Wat is de belastingopbrengst per waterschap?

Meer informatie

Bijlage 1 Toelichting op de cijfers

Bijlage 2 Tarievenoverzicht waterschappen 2025

Colofon

Bijlage 2 Tarievenoverzicht waterschappen 2025

 Tabel 6 Basistarieven watersysteemheffing⁸⁹

Waterschap	Basistarieven watersysteemheffing				Tariefdifferentiatie
	Ongebouwd	Natuur	Gebouwd	Ingezetenen	
	in € per ha	in € per ha	% WOZ-waarde	in € per huishouden	Als het belang van het watersysteembeheer voor bepaalde ongebouwde en gebouwde onroerende zaken duidelijk afwijkt van dat van andere onroerende zaken, kan het waterschapsbestuur de tarieven differentiëren, dat wil zeggen lager of hoger vaststellen
Aa en Maas	119,50	7,37	0,03054%	83,08	75% korting voor buitendijs gelegen (ongebouwd); 100% toeslag voor wegen (ongebouwd)
Amstel, Gooi en Vecht	145,81	5,35	0,01817%	201,73	100% toeslag voor wegen (ongebouwd)
Brabantse Delta	78,72	6,15	0,03320%	82,24	250% toeslag voor wegen (ongebouwd)
De Dommel	71,40	3,98	0,01865%	56,90	30% korting voor gelegen in waterberging (ongebouwd); 100% toeslag voor wegen (ongebouwd)
De Stichtse Rijnlanden	120,03	6,87	0,02272%	117,23	100% toeslag voor wegen (ongebouwd)
Delfland	97,87	4,60	0,02670%	134,94	400% toeslag voor wegen (ongebouwd)
Drents Overijsselse Delta	92,77	6,52	0,04100%	130,21	75% korting voor buitendijs gelegen; 100% toeslag voor wegen (ongebouwd)
Fryslân	72,48	8,07	0,07790%	94,76	75% korting voor buitendijs gelegen; 25% korting voor gelegen in waterberging (ongebouwd); 50% toeslag voor gelegen in bemalen gebied (ongebouwd); 100% toeslag voor wegen (ongebouwd)
Hollands Noorderkwartier	132,63	6,43	0,03725%	129,57	75% korting voor buitendijs gelegen; 100% toeslag voor wegen (ongebouwd)
Hollandse Delta	108,44	6,98	0,03120%	134,13	75% korting voor buitendijs gelegen; 400% toeslag voor wegen (ongebouwd)
Hunze en Aa's	78,87	6,92	0,03712%	83,10	75% korting voor buitendijs gelegen; 100% toeslag voor wegen (ongebouwd)
Limburg	73,31	4,91	0,02610%	87,60	400% toeslag voor wegen (ongebouwd)
Noorderzijlvest	81,69	8,57	0,05990%	124,68	75% korting voor buitendijs gelegen; 100% toeslag voor wegen (ongebouwd)
Rijn en IJssel	62,00	5,81	0,03650%	86,60	75% korting voor buitendijs gelegen; 100% toeslag voor wegen (ongebouwd)
Rijnland	118,88	5,06	0,02309%	134,64	400% toeslag voor wegen (ongebouwd)
Rivierenland	114,02	9,42	0,03620%	141,90	50% korting voor buitendijs gelegen; 400% toeslag voor wegen (ongebouwd)
Scheldestromen	85,84	9,24	0,04359%	122,10	100% toeslag voor wegen (ongebouwd)
Schieland en de Krimpenerwaard	103,84	2,53	0,02200%	147,96	75% korting voor buitendijs gelegen; 100% toeslag voor wegen (ongebouwd)
Vallei en Veluwe	48,60	3,00	0,02090%	63,22	50% toeslag in bemalen gebied (ongebouwd); 100% toeslag voor wegen (ongebouwd)
Vechtstromen	66,92	5,22	0,03360%	103,50	75% korting voor buitendijs gelegen; 75% korting voor gelegen in waterberging (ongebouwd); 100% toeslag voor wegen (ongebouwd)
Zuiderzeeland	117,50	12,42	0,04360%	96,59	100% toeslag voor wegen (ongebouwd)

8 In de regel wordt het basistarief in het grootste deel van het waterschapsgebied in rekening gebracht. Wetterskip Fryslân is hierbij voor de tarieven gebouwd ongebouwd een uitzondering: hier gaat het om de tarieven in een klein, onbemalen gedeelte van het gebied van het waterschap

9 Waterschap Scheldestromen brengt de kosten voor het wegenbeheer samen met de kosten van het watersysteembeheer via de watersysteemheffing in rekening. In formele zin stelt het waterschap geen aparte tarieven voor het watersysteembeheer en voor het wegenbeheer vast. Om beter vergelijkbaar te zijn met de andere waterschappen zijn in de overzichten in deze bijlage wel fictieve aparte tarieven voor de watersysteem- en wegenheffing van dit waterschap vermeld.

Voorwoord

- 1 Wat zijn waterschappen
- 2 Wat doen de waterschappen?
- 3 Wat is de belastingdruk van de waterschappen?
Vergelijking met gemeenten en provincies
Wat brengen de waterschappen in rekening per type huishouden en bedrijf?
- 4 Wat is de belastingdruk per waterschap?
Aard van het gebied en specifieke eisen
Invloed en afweging van besturen
Vergelijking belastingdruk waterschappen
5. Waaruit bestaan de kosten van de waterschappen?
6. Hoeveel investeren de waterschappen
7. Hoe is de belastingopbrengst opgebouwd en wie betaalt welk deel daarvan?
Watersysteem- en wegenheffing
Zuiverings- en verontreinigingsheffing
8. Wat is de belastingopbrengst per waterschap?

Meer informatie

Bijlage 1 Toelichting op de cijfers

Bijlage 2 Tarievenoverzicht waterschappen 2025

Colofon

Tabel 7: Tarieven zuiveringsheffing, verontreinigingsheffing en heffing wegenbeheer

Waterschap	Zuiveringsheffing en verontreinigingsheffing in € per v.e.	Heffing wegenbeheer			
		Ongebouwd in € per ha	Natuur in € per ha	Gebouwd % WOZ-waarde	Ingezetenen in € per huishouden
Aa en Maas	60,84				
Amstel, Gooi en Vecht	92,79				
Brabantse Delta	78,90				
De Dommel	74,76				
De Stichtse Rijnlanden	73,65				
Deffland	107,55				
Drents Overijsselse Delta	81,57				
Fryslân	72,59				
Hollands Noorderkwartier	78,56	43,98	3,19	0,01342%	51,69
Hollandse Delta	85,57	-	-	0,00739%	23,04
Hunze en Aa's	85,17				
Limburg	95,11				
Noorderzijlvest	89,51				
Rijn en IJssel	68,02				
Rijnland	95,24				
Rivierenland	70,35	16,78	1,99	0,01053%	54,09
Scheldestromen	89,21	16,88	1,82	0,00887%	24,22
Schieland en de Krimpenerwaard	74,85	34,37	34,37	0,02500%	61,02
Vallei en Veluwe	76,82				
Vechtstromen	76,92				
Zuiderzeeland	77,50				

Voorwoord

- 1 Wat zijn waterschappen
- 2 Wat doen de waterschappen?
- 3 Wat is de belastingdruk van de waterschappen?
Vergelijking met gemeenten en provincies
Wat brengen de waterschappen in rekening per type huis-
houden en bedrijf?
- 4 Wat is de belastingdruk per waterschap?
Aard van het gebied en specifieke eisen
Invloed en afweging van besturen
Vergelijking belastingdruk waterschappen
5. Waaruit bestaan de kosten van de waterschappen?
6. Hoeveel investeren de waterschappen
7. Hoe is de belastingopbrengst opgebouwd en wie
betaalt welk deel daarvan?
Watersysteem- en wegenheffing
Zuiverings- en verontreinigingsheffing
8. Wat is de belastingopbrengst per waterschap?

Meer informatie

Bijlage 1 Toelichting op de cijfers

Bijlage 2 Tarievenoverzicht waterschappen 2025

Colofon



Colofon

Uitgave

Unie van Waterschappen

info@uww.nl

www.unievanwaterschappen.nl

<https://www.waterschapsspiegel.nl/bedrijfsvergelijkingen/belastingen/>

Bezoekadres

Koningskade 40

2596 AA Den Haag

070 351 97 51

Postadres

Postbus 93218

2509 AE Den Haag

Redactie

Wijnand Dekking, Unie van Waterschappen

Realisatie

De Bink Opmeer, Leiden

Maart 2025



Aan de minister

nota

Kamerbrief toezeggingen waterschapsbelastingen

TER BESLISSING

Datum
3 juni 2025

Onze referentie
IENW/BSK-2025/131462

Opgesteld door
DG Water en Bodem
Dir. Waterkwaliteit en Grote
Wateren
Grote Wateren en Bestuur

Beslistermijn
24-06-2025

Bijlage(n)
-2-

Aanleiding

Op 28 januari jl. vond in de Eerste Kamer een plenair debat plaats over de wet van 10 februari 2025 tot wijziging van de Waterschapswet, de Waterwet en de Algemene wet bestuursrecht, in verband met het versterken van de toepassing van het profijtbeginsel bij de watersysteemheffing, het geven van ruimte aan nieuwe ontwikkelingen en het oplossen van enkele knelpunten in de waterschapsbelastingen (hierna: wijzigingswet).

Tijdens het debat zijn door uw voorganger vijf toezeggingen gedaan om de Kamer voor het zomerreces per brief te informeren over het vervolgtraject voor de verdere ontwikkeling van het stelsel voor de waterschapsbelastingen en over enkele cijfers op het gebied van de waterschapsbelastingen.

Geadviseerd besluit

U wordt geadviseerd akkoord te gaan met de Kamerbrief toezeggingen waterschapsbelastingen en met de verzending daarvan naar de Eerste Kamer.

Kernpunten

- In de voorliggende Kamerbrief informeert u de Eerste Kamer over de voortgang van het vervolgtraject voor de verdere ontwikkeling van het stelsel voor de waterschapsbelastingen, zoals toegezegd tijdens het plenair debat in de Eerste Kamer. In de Kamerbrief wordt aangegeven dat het vervolgtraject zich richt op vraagstukken waarop de wijzigingswet nog onvoldoende antwoord biedt. Hierbij zal worden gekeken naar mogelijke aanvullende maatregelen binnen zowel de watersysteemheffing als de zuiverings- en verontreinigingsheffing, met als doel te komen tot de verdere ontwikkeling van een robuuster waterschapsbelastingstelsel.
- Verder informeert u de Kamer in de brief over enkele cijfers op het gebied van de waterschapsbelastingen. De cijfers gaan onder andere over de watersysteemheffing, zuiveringsheffing en verontreinigingsheffing, koopkracht en interne verevening.

Krachtenveld

Voor de cijfers op het gebied van de waterschapsbelastingen is input van de Unie van Waterschappen gebruikt.

Informatie die niet openbaargemaakt kan worden

Niet van toepassing

Toelichting

Politieke context

Tijdens het plenair debat in de Eerste Kamer zijn vijf toezeggingen gedaan:

- Toezegging aan de Kamerleden Thijssen (Groenlinks-PvdA), Klip-Martin (VVD), Holterhues (ChristenUnie) en Hartog (Volt) om te informeren over het vervolgtraject.¹
- Toezegging aan de Kamerleden Van Langen-Visbeek (BBB), Thijssen (Groenlinks-PvdA) en Klip-Martin (VVD) om te informeren over de wijze waarop de monitoring van de wijzigingswet wordt vormgegeven.²
- Toezegging aan het lid Thijssen (Groenlinks-PvdA) om te informeren over de belastingbedragen bij de zuiverings- en verontreinigingsheffing, en over de kostenverdeling bij de categorieën voor de watersysteemheffing, en daarbij aangeven welk profijt deze categorieën genieten.³
- Toezegging aan het lid Rietkerk (CDA) om te informeren over interne verevening bij waterschappen.⁴
- Toezegging aan het lid Hartog (Volt) om te informeren over de invloed van de waterschapsbelastingen op de koopkracht van huishoudens.⁵

Datum

3 juni 2025

Onze referentie

IENW/BSK-2025/131462

Opgesteld door

DG Water en Bodem
Dir. Waterkwaliteit en Grote
Wateren
Grote Wateren en Bestuur

Aan

de minister

Bijlage(n)

-2-

Bijlagen

Volgnummer	Naam	Informatie
02.	Eerste Kamerbrief toezeggingen waterschapsbelastingen.	
03.	Bijlage bij Kamerbrief 'waterschapsbelasting 2025 het hoe en waarom'	Jaarlijks overzicht van de Unie van Waterschappen over de waterschapsbelastingen.

¹ Toezegging T03993

² Toezegging T03992

³ Toezegging T03991

⁴ Toezegging T03990

⁵ Toezegging T03989